スーパーファミコン®

マジンガーZ

SUPER FAMICOM
LICENSED BY NINTENDO

SHVC-JZ

取扱説明書
とりあつかいせつめいしょ



©ダイナミック企画・東映動画
©BANDAI 1993 MADE IN JAPAN

BANDAI

ごあいさつ

このたびは、任天堂スーパーファミコン専用ソフト「マジンガーＺ」をお買い上げいただき誠にありがとうございました。ご使用前に取り扱い方、使用上の注意等、この「取扱説明書」をよくお読みいただき、正しい使用法でご愛用ください。なお、この「取扱説明書」は大切に保管してください。

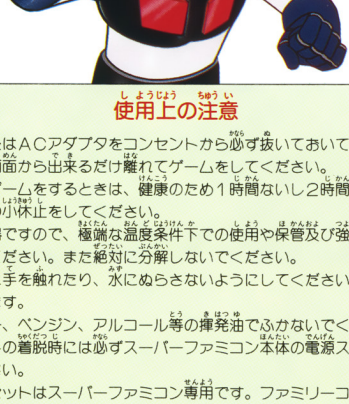

使用上の注意

1）ご使用後はＡＣアダプタをコンセントから必ず抜いておいてください。
2）テレビ画面から出来るだけ離れてゲームをしてください。
3）長時間ゲームをするときは、健康のため１時間ないし２時間ごとに10分から15分の小休止をしてください。
4）精密機器ですので、極端な温度条件下での使用や保管及び強いショックを避けてください。また絶対に分解しないでください。
5）端子部に手を触れたり、水にぬらさないようにしてください。故障の原因となります。
6）シンナー、ベンジン、アルコール等の揮発油でふかないでください。
7）カセットの着脱時には必ずスーパーファミコン本体の電源スイッチをお切りください。
8）このカセットはスーパーファミコン専用です。ファミリーコンピュータでは使用できません。
9）スーパーファミコンにプロジェクションテレビ(スクリーン投影方式のテレビ)を接続すると残像現象(画面ヤケ)が生ずるため、接続しないでください。

健康上の安全に関するご注意

疲れた状態や、連続して長時間にわたるプレイは、健康上好ましくありませんので避けてください。また、ごく稀に、強い光の刺激や、点滅を受けたり、テレビ画面等を見たりしている時に、一時的に筋肉のけいれんや、意識の喪失等の症状を経験する人がいます。こうした症状を経験した人は、テレビゲームをする前に必ず医師と相談してください。また、テレビゲームをしていて、このような症状が起きた場合には、ゲームを止め、医師の診察を受けてください。

CONTENTS

もくじ

STORY●驚異のロボット、マジンガーZ誕生!!……2

ゲームの概要……4

パイルダー・オン!!スーパーロボット起動!……5

これがマジンガーZだ!!……6

出撃!ドクターヘルの恐るべき機械獣軍団!!……8

マジンガーZ操作マニュアル……10

スペシャルテクニック……12

アクション画面の見方……13

特殊攻撃の種類……14

チャージアップ/ゲームオーバー/リプレイ……16

コンフィグレーション……17

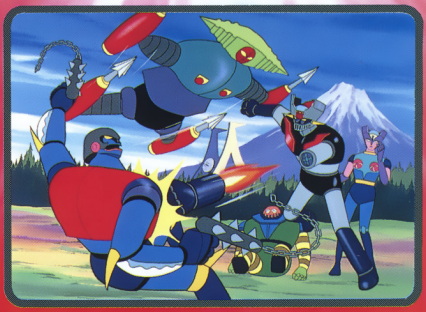

驚異のロボット、マジンガーZ誕生!!

STORY

エーゲ海バードス島。古代ミケーネ帝国の巨人兵から巨大ロボットを完成させたドクターヘルは、いよいよ世界征服に乗り出した。その第1番目のターゲットは日本。海底要塞サルードとガラダK7,ダブラスM2をあしゅら男爵に与え、ヘルの野望を知る兜博士の抹殺を命じた。

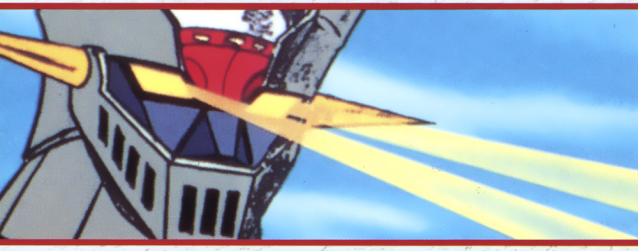

富士山麓。光子力研究所のモニターは、駿河湾に上陸した巨大ロボットを映し出していた。かつてみたこともない素早い動き、それはまるで機械の獣…機械獣!!アフロダイAで緊急出動する弓さやか。そしてもう1機、兜甲児が操縦する黒く輝く巨大な機体が出動していた。兜博士が新元素ジャパニウムから抽出した超合金Zと光子力エネルギーにより開発したスーパーロボット、マジンガーZがついにその姿をあらわしたのだ。

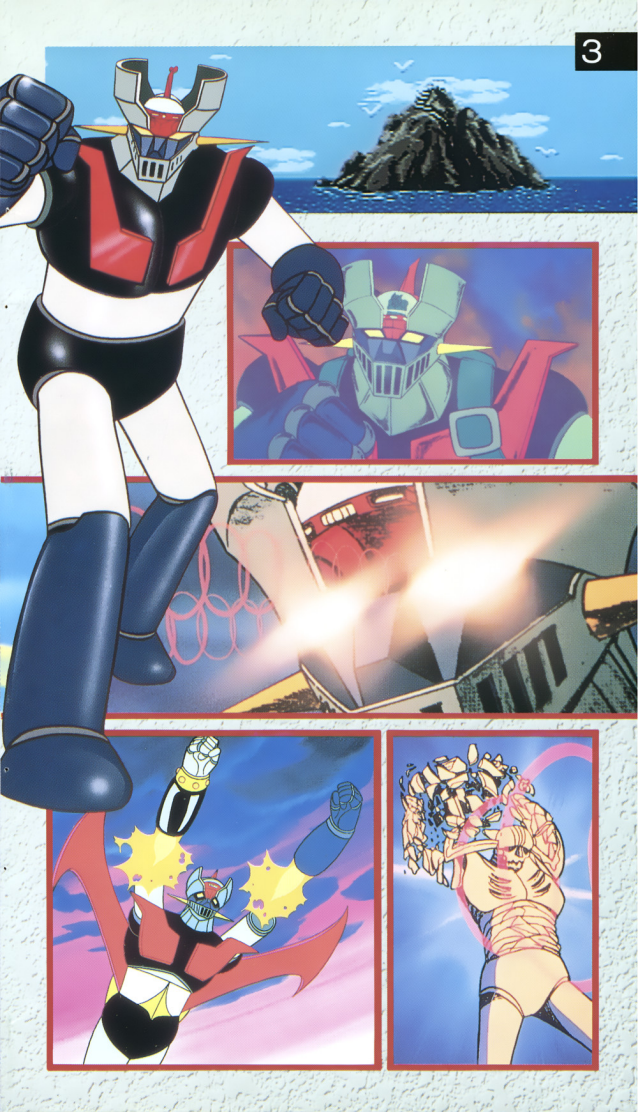

ゲームの概要

マジンガーZを操縦し、次々にあらわれる機械獣をパンチ、キック、特殊攻撃などで倒しながら進んで行くアクションゲームです。ゲームステージは全部で6面。エリアごとの敵をすべて倒さないと、次のエリアにスクロールできません。各ステージのボス機械獣を倒すとステージクリアーとなります。マジンガーZの体力ゲージが0になるとゲームオーバーです。

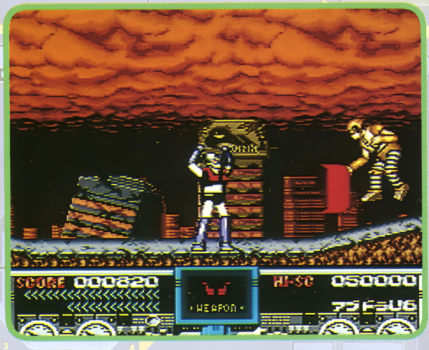

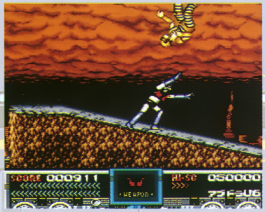



パイルダー・オン!! スーパーロボット起動!

スーパーファミコン本体にROMカセットを正しくセットし、電源スイッチをONにしてください。スタート画面の後、TVアニメ「マジンガーZ」のオープニングテーマが流れます。スタートボタンを押すとストーリーデモが始まり、ストーリーデモが終わると、プレイ開始となります。

※ストーリーデモを飛ばしたい時は、スタートボタンを押してください。







これがマジンガーZだ!!

兜十蔵博士が開発したスーパーロボット「マジンガーZ」。そのボディはジャパニウムから精製される超合金Zでつくられ、光子力をエネルギーとする。兜甲児の操縦で、無限の力を発揮する。



DATA

身長18m
胸囲13.6m
足の長さ9m
腕の長さ7m
体重20t

ロケットパンチ
光子力ビーム
ルストハリケーン
ブレストファイヤー
ミサイルパンチ
ドリルミサイル



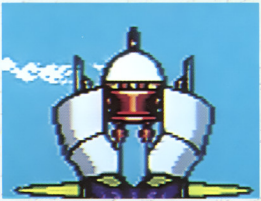

●ホバーパイルダー
マジンガーZとドッキングして操縦席となるエアクラフト機。両翼をたたんで、パイルダー・オン！

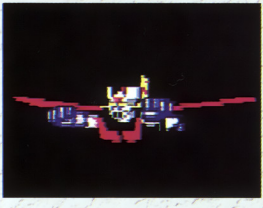

●ジェットスクランダー
これまでは飛べなかったマジンガーZも、ついに紅の翼によって大空を征服したのだ！



●アフロダイA
弓さやかが搭乗する、女性型ロボット。マジンガーZの良きパートナーとして活躍する。

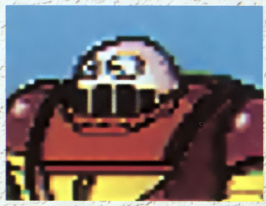

●ボスボロット
ボス専用ロボット。スクラップから造られたため能力はいまひとつだが、いざという時には以外と役に立つ。

出撃!ドクターヘルの恐るべき機械獣軍団!!

バードス島を中心に栄えた古代ミケーネ帝国の技術を借りて、ドクターヘルが開発した戦闘用ロボット、それが機械獣だ!!



●ガラダK7



●ダブラスM2



●ダンチェル

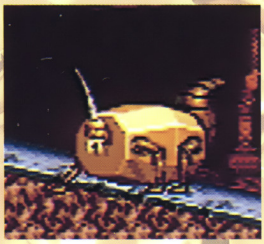

●キングダンX10





●アブドラU6



●ザイラ



●ラインX1



●トロスD7

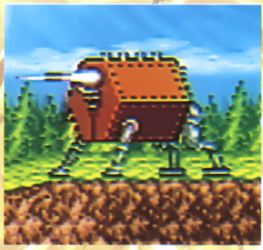

●ジェノサイダーF9

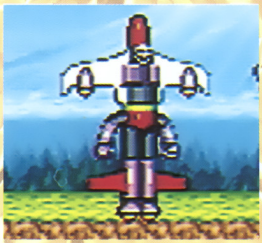

●チグルE7



マジンガーZ 操作マニュアル

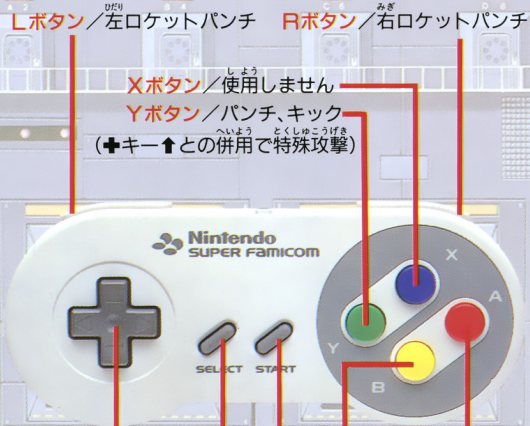

Lボタン／左ロケットパンチ

Rボタン／右ロケットパンチ

Xボタン／使用しません

Yボタン／パンチ、キック
（✚キー↑との併用で特殊攻撃）

Aボタン／
特殊攻撃の選択

✚キー／移動

Bボタン／ジャンプ

STARTボタン／ゲームスタート、
ゲーム中はポーズ

SELECTボタン／コンフィグ
画面の表示

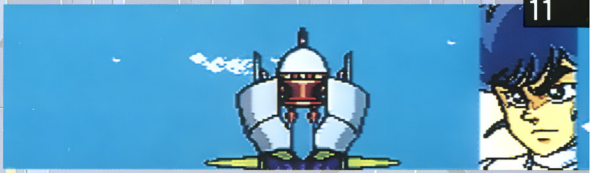

Yボタンによる通常攻撃では…

立っている時……パンチ



✚キー↘と併用…下キック



✚キー←→と併用…キック



✚キー↑と併用…特殊攻撃

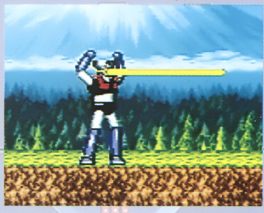

敵に接近して✚キー←→と併用…投げる





スペシャルテクニック

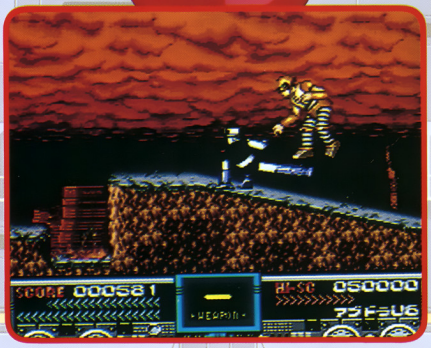





●ダッシュ……✚キー⬅➡を同じ方向に2回
●ダッシュジャンプ…ダッシュ中にBボタン
（通常のジャンプよりも高く飛べる。）
●ダッシュキック……ダッシュ中にYボタン
●スライディング……ダッシュ中に✚キー↘とYボタン
●ジャンプキック……ダッシュジャンプ降下中にYボタン
●ボディアタック……ジャンプ中にYボタン
●ディフェンス……Yボタンを押し続ける
●連続攻撃……敵にヒットした時、Yボタン連打
（ジャブ➡ストレート➡ハンマーパンチ➡特殊攻撃）

アクション画面の見方

体力ゲージ／
0になるとゲームオーバー

マジンガーZ

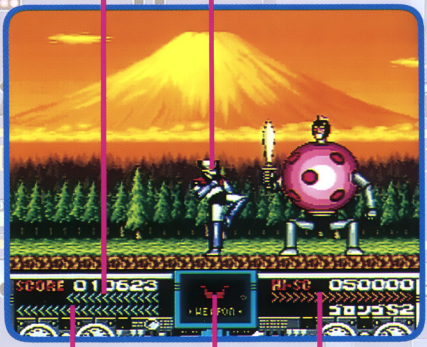

エネルギーゲージ

敵体力ゲージ

現在選択している武器／表示されている武器を使用できます。

ディフェンスを極めれば、戦いはもっと有利になる！

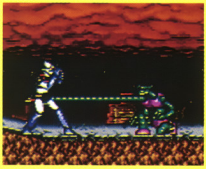

敵の攻撃から、にげられずダメージを受け続け大ピンチ！そんな時はYボタンを押し続け、一度防御でかわしてから攻撃に移ろう。ただし、ロケットパンチの使用で両腕がない間は防御もできないので注意！

特殊攻撃の種類

次のキー操作で、特殊攻撃が実行できます。特殊攻撃は一定量のエネルギーを必要とし、エネルギーが満たない場合は使えません。エネルギーは時間の経過で増加します。

《✚キー↑とYボタンでの攻撃》

「光子力ビーム」

マジンガーZのエネルギーでもある光子力のビームで両眼から発射する。火薬10t分の破壊力を持ち、有効射程距離も500mとかなり長い。



「ブレストファイヤー」

胸部高熱板から3万度の熱エネルギーを発射し、相手をドロドロに溶かしてしまう。ただし、射程距離が短く、エネルギーの消費率が高いので使いすぎには注意。



「ミサイルパンチ」

腹部から発射する大型ミサイルで、10秒間に40発の連射が可能。与えるダメージも大きいが、その分エネルギー消費もかなり大きい。





「ドリルミサイル」

1秒間に2万回もの高速回転を行うドリル状ミサイルをマッハ3のスピードで両肘の計12門の発射口から撃ち出す。広範囲の攻撃が可能。



「ルストハリケーン」

あらゆる金属を腐食させる酸を含んだ強風を口から噴き出し、浴びたものは、塵となって崩れる。攻撃範囲が広いので、複数の敵にも有効。



《L，Rボタンでの攻撃》

「ロケットパンチ」

マッハ2のスピードで超合金Zの両腕を発射し、2kmまでは誘導可能。エネルギーの消費はないが、マジンガーZ本体に戻ってくるまでの間、パンチ攻撃はできない。



※「ロケットパ～ンチ!!」などと叫びながら攻撃しよう!!

チャージアップ!!

機械獣を倒すと、エネルギーボックスがあらわれる場合があり、これを取ると体力ゲージが一定量増えたり、パワーアップしたりします。



エネルギー
少量回復



エネルギー
大量回復



[アイアンカッター]
ロケットパンチが一定時間パワーアップ



[強化ロケットパンチ]
ロケットパンチが一定時間パワーアップ

ゲームオーバー

敵の攻撃を受けると、体力ゲージが減少し、0になるとゲームオーバー。クレジットが0になるまでコンティニューすることができます。

リプレイ

マジンガーZが倒されてしまった後、タイトル画面にもどります。タイトル表示後、一定時間そのままにしておくと、自分のプレイをもう一度見ることができます。

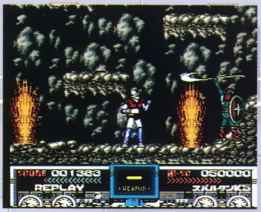

コンフィグレーションモード

スタート画面でSELECTボタンを押すと、コンフィグレーション画面があらわれ、ゲームの難易度やキーの配置を変更することができます。✚キー⬆⬇で項目を選び、✚キー⬅➡で内容を選んでください。

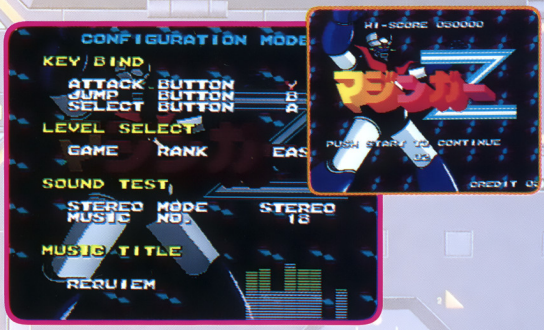

《キー配置の変更》

コントローラー各キーの機能をプレイヤーの好きな配置に変えることができます。

《ゲーム難易度の変更》

EASY(かんたん)／NORMAL(ふつう)／HARD(むずかしい)の選択でゲームの難易度を変えることができます。

《サウンドの選択》

STEREO(ステレオ)／MONAURAL(モノラル)を選択できます。

バンダイファミコンクラブ

ゲームについてのご質問は、**03-5828-3333**
[受付時間/月～金曜日(除く祝日) 10～16時]にお問い合わせください。

●電話番号はよく確かめて、おまちがえのないようにしてください。
●受付時間外の電話はおさけ下さい。
●東京23区以外の方は、市外局番(03)をお忘れのないようにしてください。

おことわり

商品の企画、生産には万全の注意をはらっておりますが、ゲーム内容が非常に複雑なために、プログラム上、予期できない不都合が発見される場合が考えられます。万一、誤動作等を起こすような場合がございましたら、弊社まで御一報ください。

お父さま・お母さま方へ(必ずお読みください)

このたびは、バンダイ製品をお買い上げいただき、まことにありがとうございます。品質管理には万全を期しておりますが、万一お気付の点がございましたら、お客様相談センターまでお問い合わせください。なお、お問い合わせの際は、住所・氏名(保護者)・電話番号とお子様のお名前・お年も必ずお知らせください。

バンダイお客様相談センター

(関東)東京都台東区駒形2-5-5 〒111-81	☎03-3847-6666
(関西)大阪市北区豊崎4-12-3 〒531	☎06-375-5050
(中部)名古屋市昭和区御器所3-2-5 〒466	☎052-872-0371

●電話受付時間　月～金曜日(除く祝日)10～16時
●電話番号はよく確かめて、おまちがえのないようにしてください。

FOR SALE and USE IN JAPAN ONLY
本品の輸出、使用営業及び賃貸を禁じます。

スーパーファミコン®は任天堂の商標です。

発売元　株式会社バンダイ
玩具第3事業部
東京都台東区駒形2-5-4　〒111-81